



وزارة التعليم العالي والبحث العلمي
جامعة الشهيد حمزة لخضر - الوادي
كلية العلوم الاقتصادية والتجارية وعلوم التسيير
قسم علوم التسيير



تقرير تربص مقدم لاستكمال متطلبات شهادة

الليسانس ميدان العلوم الاقتصادية والتجارية وعلوم التسيير

تخصص إدارة أعمال

شعبة علوم التسيير

الاعتماد المستندي ودوره في تنظيم التجارة الخارجية

دراسة حالة في بنك CPA فرع ولاية الوادي

إشراف الأستاذ:

محمد الحافظ عيشوش

إعداد الطالب:

✓ أمال خرفي

✓ أيمن بكوشة

✓ فراس بلعروسي

✓ ميسون شراديد

السنة الجامعية : 2023/2022

بِسْمِ اللَّهِ الرَّحْمَنِ الرَّحِيمِ

شكر و عرفان

بسم الله الرحمن الرحيم

قال الله تعالى : ﴿لئن شكرتم لأزيدنكم﴾

وشكره شكرا جزيلا الذي كان فضله وعطاءه الحمد الله العلي القدير حمدا كثيرا طيبا مبارك وهون، ويسر لنا الصعاب، نحمده لأنه سهل لنا المبتغى وأعاننا على إتمام هذا العمل الكريم وجعلنا من عباده الصالحين، علينا المتاعب.

فإن كان الشكر هو وسيلة للتعبير عن مشاعر التقدير والعرفان و الامتنان فإننا نتقدم الشكر الجزيل إلى الاستاذ المشرف عيشوني محمد الحافظ على تفضله بالإشراف على هذا العمل وعلى كل ما قدمه لنا من آرائه القيمة كما نتقدم وبكل ما نملك من كلمات التي تعبر عن شكرنا واعترافنا بالجميل لكل الاساتذة وبالأخص مسؤول مصلحة البنك CPA وكذلك العمال الذين زود بمعلومات

التي ساعدتنا على إنجاز هذا العمل الحبار.

وفي الأخير لا ننسى كل من ساهم في إنجاز هذا العمل كل من مدنا بيد العون بأي شكل كان ولو بكلمة طيبة.

والحمد لله رب العالمين.

إهداء

إلى قدوتي الأولى والضوء الذي ينير دربي إلى من علمني أن أصمد أمام أمواج الحياة وإلى من
أعطاني ولم يزل يعطيني بلا حدود إلى من رفعت راسي عالياً افتخاراً به إليك يا من أفديه
بروحي أبي الحبيب.

إلى من جعل الله الجنة تحت أقدامها بارك ربي في عمرها وأمدّها بصحة والعافية وإلى من
عبدت لي طريق النجاح بدعواتها ... أمي الحبيب الحبيبة

إلى إخوة الأعمام وإلى أعلى وأقرب أصدقائي.

إلى كل من وسعتهم ذاكرتي ولم تسعهم مذكرتي إلى هؤلاء جميعاً أهدي ثمرة جهدي وعملي
المتواضع.

ميسون

إهداء

أهدي عملي هذا أولاً وقبل كل شيء إلى الوالدين

أطال الله عمرهما

كما أهدي عملي هذا إلى جميع الاخوة والأخوات وإلى كل الاصدقاء الزملاء، والزميلات

وإلى كل من ساندني في هذا العمل من بعيد أو من قريب

امال

إهداء

أهدي عملي هذا على الوالدين الكريمين إلى كل افراد عائلتي إخوتي إلى كل

الأحباب والاصدقاء وإلى من

ساندني في انجاز هذا العمل

ولا كل زملائي بقسم إدارة الاعمال

نقول لكم شكرا جزيلا على كل مجهوداتكم

داعيا المولى عز وجل أن يطيل في أعماركم

ويرزقكم بالخيرات

أمين

اهداء

الحمد لله وكفى والصلاة على الحبيب المصطفى وأهله ومن وفي

أما بعد

الحمد لله الذي وفقنا لثمين هذه الخطوة في مسيرتنا الدراسية بمذكرتنا هذه ثمرة الجهد والنجاح بفضلته تعالى مهداة إلى الوالدين الكريمين حفظهما الله و ادامهما نورا لدربي

لكل العائلة الكريمة التي ساندتني ولا تزال من اخوة واخوات

رفاق المشوار الايتي قاسمني لحظاته رعاهم الله ووفقهم كل قسم إدارة أعمال دفعة 2023

جامعة حمى لخضر الوادي

إلى كل من كان لهم أثر على حياتي وإلى كل من اجبهم قلبي ونسأهم قلبي

فراس

الملخص:

تحتاج المؤسسات على أموال من أجل تلبية احتياجاتها حيث قد تكون هذه الاحتجاجات عند نشأة المؤسسة أو عند تجديد وسائل أو معدات للقيام بمشاريع اقتصادية وتطويرها ذلك عن طريق أساليب التمويل الحديثة التقليدية مم وتعد التجارة الخارجية من القطاعات الحيوية في مجتمع اقتصادي سواء كان ذلك المجتمع متقدم أو متأخر فالتجارة الخارجية تربط الدول و المجتمعات مع بعضها البعض ونظرا لزيادة المعاملات الدولية من ازدادت الحاجة على التمويل التجاري الخارجية وتلعب البنوك بأنواعها دورا أساسيا في تطور الاقتصاد الوطني ويعتمد كذلك على تسوية المعلمات على أنواع شتى من الندوات والميكانيزمات منها التسوية نقدا والتحويلات عن طريق السويفت و يعتبر او الاعتماد المستندي أحد وسائل الدفع الهامة و لمتطورة التي يمكن من خلالها تمويل التبادل باعتباره وسيلة الدفع على النطاق الخارجي بقدرته على التغلب على العديد من المشاكل المرتبطة بالتبادل التجاري.

Summary:

Institutions need funds in order to meet their needs, as these protests may be at the establishment of the institution or when renewing means or equipment to carry out economic projects and develop them through traditional modern financing methods. Foreign trade is one of the vital sectors in an economic society, whether that society is advanced or late. Foreign trade links countries and societies with each other, and due to the increase in international transactions, the need for foreign trade financing has increased. Banks of all kinds play a fundamental role in the development of the national economy, and it also depends on the settlement of parameters on various types of seminars and mechanisms, including cash settlement and transfers via Swift, and it is considered or Documentary credit is one of the important and developed means of payment through which exchange can be financed as a means of payment on the external scale with its ability to overcome many problems associated with commercial exchange.

الفهرس

.....

..... شكر وعرافان

..... إهداء.....

..... الملخص:

..... الفهرس.....

..... المقدمة..... أ

5..... الفصل الأول: ماهية التعامل مع الاعتماد المستندي في مجال تجارة الخارجية

5..... المبحث الاول: ماهية الاعتماد المستندي

5..... المطلب الأول: مفهوم الاعتماد المستندي

8..... المطلب الثالث: مزايا الاعتماد المستندي

9..... المطلب الرابع: مخاطر الاعتماد المستندي

10..... المطلب الأول: مفهوم التجارة الخارجية

11..... المطلب الثاني: أهمية التجارة الخارجية.....

11..... المطلب الثالث: صعوبات تخطيط التجارة الخارجية

13..... خلاصة الفصل:

15..... الفصل الثاني: دراسة حالة تطبيقية لعملية الاعتماد المستندي

15..... المبحث الاول: ماهية بنك القرض الشعبي الجزائري

15..... المطلب الأول: نشأة القرض الشعبي الجزائري CPA

16..... المطلب الثاني : أهداف ومهام البنك الشعبي الجزائري لوكالة الوادي

18..... المبحث الثاني: سير عملية الاعتماد المستندي في بنك القرض الشعبي الجزائري لوكالة الوادي CPA

الفهرس

- 18.....المطلب الأول: توطين الاستيراد
- 19.....مطلب الثاني : دراسة حالة العملية الاستيراد في إطاره اعتماد المستندي بوكالة الوادي CPA
- 24.....خلاصة الفصل:
- 26.....الخاتمة:
- 23.....قائمة المراجع:
- 26.....قائمة الملاحق

المقدمة

المقدمة

يُطلق مصطلح "التجارة الخارجية" على عملية تبادل السلع والخدمات بين دول العالم، وتحظى هذه التجارة بأهمية كبيرة في الاقتصادات العالمية. فعندما يتعذر تبادل السلع والخدمات في فترات معينة، يُلاحظ انخفاضاً واضحاً في مستويات المعيشة. ومع توسع العلاقات الاقتصادية الدولية بين الدول والتكتلات الاقتصادية، ولاسيما في مجال التجارة الخارجية، فإنها تلعب دوراً حيوياً في قضايا التصدير والاستيراد والأسواق العالمية المختلفة. وأصبحت التجارة الخارجية شغلاً شاعراً للعديد من المفكرين والباحثين وصناع القرار، فضلاً عن معاهد البحوث في جميع أنحاء العالم، بالإضافة إلى المنظمات الاقتصادية الدولية والإقليمية، نظراً لدورها الحاسم في تنمية اقتصاديات الدول الحديثة. ومن أجل تعزيز وتقوية التبادلات الخارجية وتشجيع قطاعات محددة من النشاط الاقتصادي، تعمل مجموعة من المؤسسات المالية والبنوك وفروعها المختلفة على تمويل التجارة الخارجية، وذلك من خلال مجموعة من الآليات والإجراءات والحوافز. ويُعد التعمق في دراسة هذا الجانب ذو أهمية كبيرة لتعزيز وتعزيز المبادلات الخارجية وتشجيع بعض قطاعات النشاط الاقتصادي، مثل تشجيع الاستثمار وجلب رؤوس الأموال الأجنبية، إلخ. ويُعتبر التمويل مشكلة من أصعب وأكثر التحديات التي تواجه التنمية الاقتصادية في جميع دول العالم.

1. اشكالية الدراسة

وقد تم اختيار التساؤل الآتي كإشكالية لموضوعنا.

✓ ما هو دور الاعتماد المستندي في تنظيم التجارة الخارجية؟

2. الاسئلة الفرعية:

— ما هو الاعتماد المستندي؟.

— ما هي الطرق التي يتم بها تنظيم التجارة الخارجية؟

— ما هو دور البنك في المعاملات الخارجية؟

3. فرضيات الدراسة:

وللإجابة على جملة الاسئلة المطروحة اعلاه يجدر بنا وضع فرضيات للبحث أهمها:

— الاعتماد المستندي هو أداة تمويل ودفع في المعاملات التجارية الدولية.

— تلعب البنوك دوراً فعالاً في تمويل التجارة الخارجية.

— ان دور البنوك يتمثل في الضمانات وقدرة التمويل للمتعاملين الدوليين اعتمادا على تقنيات تتميز بالسرعة والأمان.

4. أسباب اختيار الموضوع:

- أهمية موضوع التجارة الخارجية لما تلعبه من دور مهم في حيوية الاقتصاد الدولي
- الرغبة الجماعية في دراسة مثل هذا الموضوع
- كثرة التعامل بتقنية الاعتماد المستندي في البنوك التجارية
- أهداف البحث:
- الإجابة على الأسئلة الواردة في الاشكالية.
- اكتساب معارف جديدة تنمي فكرنا وفكر القارئ الذي يستعين ببحثنا.
- ابراز مدى مساهمة الاعتماد المستندي في ترقية التجارة الخارجية باعتباره أداة فعالة لتسوية المعاملات التجارية.
- الإلمام بكل خلفيات وجوانب الموضوع وتوفير كل ماله علاقة بالموضوع للطلبة القادمين وتحسيسهم بمدى أهميته في عصرنا.

5. أهمية البحث:

يمثل الاعتماد المستندي في عصرنا الحاضر الاطار الذي يحظى بالقبول من جانب سائر الاطراف الداخليين في ميدان التجارة الدولية بما يحفظ مصلحة هؤلاء الاطراف جميعاً من مصدرين ومستوردين، هنا تتجلى أهمية الاعتماد المستندي في كونه وسيلة لتمويل التجارة الخارجية.

6. المنهج المتبع:

بالنظر إلى طبيعة الموضوع المختار، ومن أجل الاجابة على الاشكالية المطروحة وإثبات أو نفي صحة الفرضيات المقترحة نتبع المنهج الوصفي.

7. صعوبات الدراسة:

- قلة الدراسات السابقة المرتبطة كلياً أو جزئياً بموضوع الدراسة.
- صعوبة الحصول على الوثائق الضرورية من طرف المؤسسة.

8. هيكل الدراسة:

قصد الإلمام بمختلف التطلعات البحث، سيتم تقسيم هذه الدراسة إلى فصلين تسبقهم المقدمة وتليهم خاتمة تعرض الاستنتاجات المتوصل إليها وتقديم التوصيات الضرورية ويتضمن كل فصل ما يلي:

- **الفصل الأول:** جاء بعنوان ماهية التعامل مع الاعتماد المستندي في مجال تجارة الخارجية من خلال مبحثين تطرقنا في المبحث الأول إلى ماهية الاعتماد المستندي والذي بدوره ينقسم إلى أربع مطالب، الأول مفهوم الاعتماد المستندي والثاني: أنواع الاعتماد المستندي، والثالث مزايا الاعتماد المستندي، والرابع مخاطر الاعتماد المستندي، أما المبحث الثاني جاء بعنوان ماهية التجارة الخارجية فينقسم إلى ثلاث مطالب، الأول: مفهوم التجارة الخارجية، والثاني أهمية التجارة الخارجية والثالث صعوبات تخطيط التجارة الخارجية.
- **الفصل الثاني:** دراسة حالة تطبيقية لعملية الاعتماد المستندي وتم تقسيمه إلى مبحثين، تناول المبحث الأول ماهية بنك القرض الشعبي الجزائري من خلال مطلبين، الأول: ماهية بنك القرض الشعبي الجزائري والثاني: نشأة القرص الشعبي الجزائري CPA، والمبحث الثاني جاء بعنوان سير عملية الاعتماد المستندي في بنك القرض الشعبي الجزائري لوكالة الوادي CPA من خلال مطلبين، الأول: توطيد الاستيراد والثاني دراسة حالة العملية الاستيراد في إطاره اعتماد المستندي بوكالة الوادي CPA.

الفصل الأول:

ماهية التعامل اعتماد

المستندي في مجال

التجارة الخارجية

الفصل الأول: ماهية التعامل مع الاعتماد المستندي في مجال تجارة الخارجية

المبحث الأول: ماهية الاعتماد المستندي

المطلب الأول: مفهوم الاعتماد المستندي

تُعَدُّ طريقة الاعتماد المستندي من أبرز وسائل الدفع والتمويل في مجال التجارة الدولية على الإطلاق. وبسبب الفوائد والميزات التي يتمتع بها، اعتمدت معظم الدول، بما في ذلك الجزائر، هذا النوع من الصفقات التجارية الخارجية. يُعزى اختيار الاعتماد المستندي إلى قدرته على توفير الأمان للمشاركين الاقتصاديين بفضل الخصائص والمزايا التي ينفرد بها. يمكن تعريف الاعتماد المستندي على النحو التالي:

- تعريف الأول الاعتماد المستندي: هو يشير الاعتماد المستندي إلى عملية يلتزم فيها البنك المستورد بتنفيذ عملية الدفع، بناءً على تعليمات العميل المستورد، بعد استلام البضاعة من بنك المصدر. وبالتالي، يمثل الاعتماد المستندي التزاماً من البنك المستورد بتسديد المبلغ المتفق عليه وفقاً للشروط المتفق عليها بعد تسليم الوثائق المطابقة لتلك الشروط، وليس بالضرورة السلع نفسها. يعد هذا الأمر مهماً للمستورد، حيث يضمن له أن عملية الدفع ستتم بعد استلامه للوثائق المطابقة للشروط من البنك المصدر.
- الجانب التقني للاعتماد المستندي: "يتم الاعتماد المستند على استخدام الوثائق التي تثبت إرسال السلع المطلوبة أو وجهتها في الوقت المحدد المتفق عليه".

أنواع الاعتماد المستندي: تنوعت أنماط الاعتماد المستندي بسبب زيادة استخدام أطراف البيع الدولية لهذه الطريقة في تسوية قيمة المعاملات التجارية. ولكل نوع من هذه الاعتمادات قواعد تنظيمها، وما ينطبق على نوع معين من الاعتمادات قد لا ينطبق على أنواع أخرى، نظراً لأن كل نوع من الاعتماد له شروط وظروف خاصة يجب مراعاتها. سنتناول هذه الأنواع تباعاً وفقاً للمعايير التي تحكمها.

أولاً: من حيث الالتزام ينقسم الاعتماد المستندي:

- أ- **الاعتماد المستندي القابل للإلغاء**: نوع من الاعتماد المصرفي الذي يُسمح بتعديله أو إلغاؤه من قبل البنك المصدر في أي وقت دون إشعار مسبق للمستفيد. ومع ذلك، فإن استخدام هذا النوع من الاعتماد نادر

جداً، حيث لم يحظ بقبول واسع في الواقع بسبب الأضرار والمخاطر التي يمكن أن يتعرض لها البنك المصدر. في هذا النوع من الاعتماد، يكون بإمكان جميع الأطراف، بما في ذلك المستورد، تعديل أو إلغاء شروط الاعتماد دون تحمل أي مسؤولية من البنكين أو الطرف الآخر، باستثناء الحالات التي يقدم فيها المصدر دليلاً قاطعاً على إرسال البضاعة، مثل وجود سند شحن.

ب- **الاعتماد المستندي غير القابل للإلغاء:** هو تمتلك الإلتزامات المالية الخاصة بالبنك المستفيد والتزامه الشخصي تجاه المستفيد قوة قانونية لا يمكن إلغاؤها أو تعديلها إلا بموافقة جميع الأطراف ذات العلاقة. يتميز هذا النوع من الإلتزام بأنه نهائي وغير قابل للتراجع أو أي تعديلات على شروطه بدون موافقة المستفيد. وبما أنه يوفر ضماناً شاملاً للمستفيد، فإنه يعطيه الثقة التامة عندما يبدأ في التحضير لشحن البضائع أو إنتاجها ولا يقبل أي تأخيرات بعد أن يتم إنجاز مراحل طويلة في التحضير للشحن أو الإنتاج.¹

ثانياً: من حيث قوة تعهد البنك المرسل

أ- **الاعتماد المستندي غير معزز:** وفقاً للإعتماد المستندي غير المعزز، يتحمل الإلتزام بالسداد من قبل البنك الذي يصدر الاعتماد، ودور البنك المرسل في بلد المصدر هو القيام بوظيفة الوسيط في تنفيذ الاعتماد مقابل رسوم. وبالتالي، لا يتحمل أي من الأطراف التزاماً إذا قام أحدهما بخرق أي من الشروط المحددة في الاعتماد.

ب- **الاعتماد القطعي المعزز:** في الاعتماد القطعي المعزز، يقوم البنك المرسل في بلد المصدر بإضافة تعهد إلى الاعتماد الذي قام البنك المصدر بفتحه. وبموجب هذا التعهد، يلتزم البنك المصدر بدفع القيمة في جميع الحالات، طالما تمت مطابقة المستندات للشروط المحددة. وبالتالي، تتمتع هذه النوعية من الاعتمادات بتعهدين من بنكين (البنك المصدر والبنك المرسل في بلد المصدر)، مما يوفر للمصدر مزيداً من الاطمئنان وضمانات أكثر بخصوص قبض قيمة المستندات. عادةً، لا يطلب البنك المصدر التعزيز من البنك المرسل إلا عندما يكون ذلك جزءاً من شروط المصدر على المستورد. وفي حالة كان البنك المصدر هو أحد البنوك العالمية المشهورة والتي تحظى بثقة كبيرة من قبل المتعاملين، فقد لا يكون هناك حاجة للتعزيز من البنك المرسل. يجب أن

1- خير حولة، حريز بكار نجاة، الاعتماد المستندي آلية تمويل حديثة في مجال نشاط التجارة الخارجية، مذكرة لنيل شهادة ماجستير تخصص قانون اعمال، جامعة حمّة لخضر الوادي، 2021-2022، ص 25-26.

تتوافر الثقة لدى البنوك المراسلة بالبنك المصدر قبل أن تقوم بتعزيز الاعتمادات، وعادةً يتم تحديد هذا بناءً على الاتفاق ودفع عمولة متفق عليها.¹

ثالثاً: من حيث الشكل

- أ- ان الاعتماد المستندي القابل لتحويل: تعتبر الاعتمادات غير القابلة للنقض أداة مالية تستخدم فيها البنوك المفوضة بالدفع لتلبية طلب من العميل بنقل جزء أو كامل قيمة الاعتماد إلى مستفيد آخر. وعادةً ما يتم الاستفادة من هذه الاعتمادات عندما يكون المستفيد الأصلي، أو البائع، غير مالك للبضاعة المشار إليها في عقد البيع. وبذلك، يتم تحويل جزء أو كل قيمة الاعتماد إلى صاحب البضاعة الفعلي، مما يسمح للمستفيد الأول بتحقيق الربح المطلوب. ويتم في العادة إجراء بعض التعديلات على الاعتماد الأصلي، بهدف خفض قيمته وتناسبه مع المتطلبات، وذلك لضمان تحقيق الفائدة المالية للمستفيد الأول.
- ب- **الاعتماد المستندي الدائري أو متعدد:** يتجدد الاعتماد المستندي دائري بشكل تلقائي وبنفس الشروط خلال فترة زمنية محددة مسبقاً كما هو محدد في الاعتماد الأصلي. كما يتجدد أيضاً من حيث القيمة، حيث يعتبر الاعتماد المستندي أساساً لقيمة الاعتماد، وذلك بعد استنفاد مبلغ محدد بغض النظر عن المدة.
- ج- **الاعتماد المستندي الظهري أو الاعتماد مقابل اعتماد آخر:** شبه الاعتماد القابل للتحويل حالة يُستخدم فيها المستفيد الأصلي للإعتماد كوسيط وليس كمنتج للبضاعة، مثلاً كونه وكيلاً للمنتج. وفي هذه الحالة، يقوم المستفيد بفتح اعتماد جديد لصالح المنتج، مع ضمان الاعتماد الأول المبلغ الذي يتم دفعه.²

رابعاً: من حيث طريقة دفع البائع المستفيد:

- أ- **اعتماد الاطلاع:** وفقاً لهذا الاعتماد، يلتزم البنك المصدر للإعتماد أو البنك المُعَيَّن بدفع قيمة المستندات المستندة إليه بناءً على قوة الاعتماد، شريطة أن تتوافق مع نصوص وأحكام الاعتماد نفسه. وسيتم الدفع على الفور عند تقديم مستندات الشحن وتأكيد سلامة نتائج عملية فحصها. قد يرافق ذلك سحبٌ يتم بالاطلاع عليه إذا كان الاعتماد ينص على ذلك بناءً على الدفع.

1- عباسية محمد شوقي، دور الاعتماد المستندي في تمويل التجارة الخارجية، مذكرة مقدمة لنيل شهادة الماستر في علوم تجارية تخصص مالية وتجارة دولية، جامعة بسكرة، 2018/2019، ص 84.

2- خير حولة، حريز نجاة، الاعتماد المستندي آلية تمويل حديثة في مجال نشاط التجارة الخارجية، مذكرة لنيل شهادة ماجستير، تخصص قانون أعمال، جامعة حمى لخضر الوادي، 2021-2022، ص 27-29.

ب- اعتماد القبول: عادة ما يتم استخدام هذا النوع من الاعتماد المستندي الكميالية عن طريق سحب المستفيد كميالية على البنك، ويتم تضمين جميع المستندات اللازمة معها. إذا قبل البنك توقيعه على الكميالية والموافقة عليها، يقوم البنك بفصل المستندات المرفقة عن الكميالية ويقوم بإرسالها إلى العميل المستفيد. بدوره، يقوم المستفيد بسداد المبلغ المحدد في الكميالية في التاريخ المحدد لتنفيذ الدفعة.

ج- الاعتماد المستندي لأجل: تسمى هذه الفئة أحياناً بـ "تسهيلات مصرفية" نظراً لأن البنوك تقوم بمنح تسهيلات مصرفية للعملاء في مختلف أنحاء العالم. وفقاً لهذا النوع من التسهيلات، يقدم المصدر مستندات الشحن لبنكه ثم يتم سحب كميالية على المستورد بقيمة البضائع التي تستحق الدفع بعد فترة زمنية محددة، مثل 90 يوماً أو 180 يوماً.¹

المطلب الثالث: مزايا الاعتماد المستندي

بشكل عام، يُعتبر الاعتماد المستندي واحداً من الوسائل الرئيسية للدفع في مجال التجارة الدولية أو الصفقات التجارية الدولية. ينتج عن استخدامه في المعاملات الدولية العديد من المنافع التي يمكن تلخيصها في ثلاثة مجموعات رئيسية هي:²

مجموعة من المنافع تتعلق بالتسهيلات التمويلية "Financing facilitates" تتمثل أهمها فيما يلي:

تلبية رغبات المشترين والبائعين من خلال توفير خيارات تمويل قيمة المشتريات عبر الائتمان، وفي نفس الوقت تحقيق رغبة البائع في استلام قيمة المبيعات نقداً.

أ- تلبية رغبات المشترين و البائعين من خلال توفير خيارات تمويل قيمة المشتريات عبر الائتمان وفي نفس الوقت تحقيق رغبة البائع في استلام قيمة المبيعات نقداً.

أ- تساهم في تمويل معاملات محددة وفقاً للمواصفات المتفق عليها بضمان الدفع مما يقلل من المخاطر التي يمكن ان يواجهها البائع و المشتري معاً.

ب- في العديد من الحالات، يتيح الاعتماد المستندي للمشتري الحصول على السلع بأسعار أرخص مقارنة بالأسعار التي يمكن دفعها في حالة الشراء لأجل طويل وفقاً لشروط الشراء المعتادة..

ج- يعمل الاعتماد المستندي في حالات معينة على تقليل مخاطر الائتمان التجاري إلى أدنى مستوياتها أو إلغائها تماماً. يتحقق ذلك عندما يتم تعزيز الاعتماد المستندي ويصبح غير قابل للإلغاء أو التخفيض. في هذه الحالة، يكون المستفيد مضموناً بالحصول على قيمة المبيعات نقداً وفقاً لشروط الاتفاق، بغض النظر عن قدرة ورغبة المشتري في الدفع.

1- خير حولة، حريز نجا، نفس المرجع السابق، ص 30.

2- سعيد عبد العزيز عثمان، الاعتمادات المستندية، الدار الجامعية، شارع زكريا غنىم تانيس سابقا جامعة الاسكندرية، 2003، 2002، ص 13-14.

وفي ضوء ما سبق يمكن القول:

يتيح الاعتماد المستندي توفير تسهيلات ائتمانية تدعم نمو عمليات التجارة الدولية وتلبية رغبات البائع والمشتري في إتمام الصفقات. بالإضافة إلى ذلك، يساعد الاعتماد المستندي على تقليل المخاطر التي قد يواجهها المشاركون في التجارة الدولية، حيث يتحمل البنك المسؤولية عن تنفيذ العقود التجارية بين الأطراف المختلفة ويحافظ على حقوق المشاركين في التجارة الدولية.

المطلب الرابع: مخاطر الاعتماد المستندي

أولاً: مخاطر المستورد: يمكن تلخيصها فيما يلي:¹

- أ- المخاطر التجارية المرتبطة بالبضائع فيما يتعلق بعملية استلامها وتوافقها مع شروط العقد، أو فيما يتعلق بتعرضها للتلف أو نقص.
- ب- يتمثل الخطر في تأخر شركة التامين في اجراء دفعة تعويضية في حالة وقوع حادث.
- ج- يمكن للمستورد أن يتسلم وثائق تحمل معلومات غير متطابقة مثل الوزن الخاص بالبضائع، وعدد الطرود، والقيمة المالية، والآجال المحددة، ومدة الصلاحية، وآجال الشحن..
- د- المخاطر المالية المتعلقة بتقلبات أسعار الصرف تشكل تحدياً، حيث أنه عندما يقوم المستورد بإجراء صفقة تجارية، يتم تحديد قيمة العملة المحلية بقيمة معينة. ومع ذلك، قد يحدث تدهور في هذه القيمة بعد استكمال جميع الإجراءات. ونتيجة لذلك، يجد المستورد نفسه مضطراً لدفع مبالغ أعلى مما كان يتوقعه في البداية.
- هـ- "قد يكون هناك خطر في طلب مصاريف إضافية للتسليم من قبل البنك المصدر للائتمان أو من شركة النقل المكلفة في حالة حدوث ظروف طارئة تستدعي دفع رسوم إضافية
- و- ثانياً: مخاطر المصدر: وتلخص أهمها فيما يلي:²
- يمكن للمصدر أن يتعرض لتأخير أو محاولة تعقيد الأمور من قبل المستورد، ولذلك، يجب عليه أن يتطلع جيداً على المستندات والوثائق التي ليست ضرورية للعملية.
- رفض الدولة أو أطراف المتعاملة القدرة على تنفيذ الدفعات في الأوقات المحددة يشكل خطراً مالياً يتعلق بتدهور قيمة العملة المتفق عليها للدفع بالمقارنة مع عملة البلد.

1- عباسية محمد شوقي، دور الاعتماد المستندي في تمويل التجارة الخارجية، مذكرة شهادة الماستر في العلوم التجارية، جامعة محمد خيضر بسكرة، 2018 -2019، ص 74.

2- ختون فريد، شعبان إكرام، الاعتماد المستندي كتقنية تمويل وضمان، التجارة الخارجية، مذكرة لنيل شهادة الماجستير في المالية وتجارة دولية، جامعة أكلي محمد أو لحاج، البويرة، 2018-2019، ص 68.

– توجد مخاطر سياسية تنطوي على الحروب والتوترات التي قد تحول دون قدرة المستورد على الوفاء بالتزاماته.

المبحث الثاني: ماهية التجارة الخارجية

المطلب الأول: مفهوم التجارة الخارجية

ظهرت التجارة الخارجية منذ العصور التاريخية الأولى، وكانت الثورة الصناعية التي وقعت في منتصف القرن الثامن عشر تمثل النقطة الأساسية في تطورها. وقد أدت هذه الثورة إلى ضرورة الاعتماد على البلدان الأخرى للحصول على المواد الأولية الضرورية للصناعة، فضلاً عن تحتم الحاجة لتسويق المنتجات النهائية في الأسواق الخارجية. وبعد ذلك، زاد حجم التجارة الخارجية في القرن التاسع عشر بشكل كبير، بفضل التطورات الكبيرة في وسائل النقل والاتصالات، مما جعل العالم يُنظر إليه كسوق واحد، حيث يتم تبادل المنتجات بين الدول المختلفة وتقلّ الاختلافات في مستويات الأسعار.

1- تعريف التجارة الخارجية:

التجارة الخارجية هي فرع من فروع علم الاقتصاد الذي يركز على دراسة وتحليل النشاط الاقتصادي الذي يتم عبر الحدود الوطنية .

تعريف آخر للتجارة الخارجية :¹

هي التجارة الخارجية هي العملية التجارية التي تجري بين دولة معينة وبقية العالم .يمكن تصنيف الصفقات التجارية الخارجية إلى الأنواع التالية بما يلي :

- تشمل التبادل الخدمات المتنوعة مثل النقل والتأمين والشحن والخدمات المصرفية والسياحة وغيرها .
- تبادل الخدمات والتي تتضمن خدمات النقل والتأمين و الشحن والخدمات المصرفية والسياحة وغيرها.
- تبادل النقود وتشمل حركة رؤوس الأموال لأغراض الاستثمار سواء على المدى القصير أو الطويل كما وتشمل القروض الدولية.
- تتضمن تبادل عنصر العلم نقل القوى العاملة من بلد الى اخر بالإضافة الى عملية الهجرة .

1- موسى سعيد، سعيد مطر، حسام داود، طارق الشيلي، توفيق عبد الرحيم يوسف، باسم اللوزي / التجارة الخارجية، الطبعة الأولى دار صفاء للنشر والتوزيع، عمان، 2001 م / 1421هـ، ص 13- 14.

المطلب الثاني: أهمية التجارة الخارجية

تعمل التجارة الخارجية كرافد حيوي يسهم في تعزيز النمو الاقتصادي وتحسين حياة المواطنين. من خلال فتح الأسواق الخارجية، يمكن للدولة تصدير منتجاتها وزيادة الطلب عليها، مما يعني زيادة الإيرادات وتعزيز القدرة التنافسية للشركات المحلية. وبالتالي، يمكن للمزيد من العاملين والمشاريع الاستفادة بالإضافة إلى ذلك تأتي أهمية التجارة الخارجية من خلال اعتبارها مؤشراً جوهرياً على قدرة الدول الانتاجية والتنافسية في السوق الدولي.¹ تشير تاريخياً إلى أنها ساعدت على زيادة الثورة الصناعية الناشئة في أوروبا في القرن الثامن عشر ولولا وجودها لكان هناك مشكلة اقتصادية عتيقة في الدول الأوروبية.²

المطلب الثالث: صعوبات تخطيط التجارة الخارجية

سبق أن أشرنا إلى أن تخطيط التجارة الخارجية يواجه تحديات عديدة نظراً للمتغيرات التي تؤثر فيه، والتي لا تخضع للسيطرة الكاملة للدولة، وبالتالي تكون تأثيرها محدوداً و مخططاً على مستورين دولي ومحلي، كما هو موضح فيما يلي:

أولاً: صعوبات التخطيط على المستوى الدولي:

تختلف كل دولة في تعاملها مع دول أخرى فيما يتعلق بتداول السلع الدولية، سواء في الاستيراد أو التصدير. ويتأثر كل من جانبي التجارة الدولية بعدد من العوامل المتغيرة، التي تنشأ نتيجة التطورات السلبية والإيجابية في هذا المجال. وتلك العوامل قد تكون متنوعة، سواء كانت سياسية كتأثير تغيرات العلاقات الدولية على سعر البترول، أو طبيعية كحدوث زراعة مثل القطن، أو اقتصادية كالأزمات العالمية والتقلبات الثورية. ونتيجة لذلك، يتعرض استيراد هذه السلع للتقلب المستمر، على الرغم من أنه كان من المفترض أن تكون تلك السلع هي أساس التخطيط نظراً لأهميتها القصوى في عملية التنمية.

1- بن لطرش عيسى: جميع صلاح الدين، دور البنوك التجارية في تمويل التجارة الخارجية، مذكرة ماجستير في العلوم الاقتصادية، جامعة محمد بوضياف، المسيلة 2021-2022، ص 12-13.

2- حتوف فريد، شعبان إكرام، الاعتماد المستندي كتنقية تمويل وضمان التجارة الخارجية، مذكرة ماجستير في العلوم الاقتصادية، جامعة أكلي محمد أو لجام البويرة 2018-2019، ص 7.

في ظل عدم التأكد الحالية التي تسود في مجال التجارة الخارجية، يعتقد المخطط أنه من الأفضل عدم التركيز على برنامج واحد محدد، بل الاهتمام بعدة برامج في آن واحد. يمكن رسم خطة شاملة تستهدف تعزيز الصادرات وتقليل الواردات في نفس الوقت، بهدف تقليل أي أضرار قد تنجم عن الاعتماد على برنامج واحد فقط.

يعتقد أحد الأشخاص أن هذا الأمر سيقبل من فاعلية الخطة، والتي كان بالإمكان تحقيقها بسهولة إذا تم التركيز على برنامج محدد فقط، سواء كان برنامج لتشجيع الصادرات أو لإحلال محل الواردات.

بالإضافة إلى ذلك، تعتبر العوامل المؤثرة في التجارة الخارجية للدول على المستوى العالمي صعبة التأثير عليها، حتى لو تمكنا من التنبؤ بها. وذلك لأنها لا تخضع لسيطرة الدولة، على عكس العوامل التي تؤثر في التجارة الداخلية. وفي حالة التجارة الداخلية، يمكن للخطة أن تتضمن وسائل لتصحيح أي انحرافات، مثل فرض ضريبة على استهلاك السلع للحد من الطلب المحلي .

ثانياً: صعوبات التخطيط على المستوى من هذه الصعوبات:

- الاستجابة للدوافع الاجتماعية والقومية: يتأثر التخطيط بعوامل اجتماعية وقومية متعددة، وقد تتجاوز هذه العوامل الاعتبارات الاقتصادية. يوجد أمثلة واقعية على هذا الأمر في سلوك الدول النامية، ومن هذه الأمثلة:
- يتميز تخطيط الدول النامية بتبني سياسة الحلول المحلية بدلاً من سياسة تشجيع الصادرات، وذلك نتيجة لرغبتها في تحقيق الاستقلال الاقتصادي وتعزيز مكانتها بعد تحقيق الاستقلال السياسي .
- يتم التخطيط لتلبية الاحتياجات الأساسية والمتطلبات التنموية قبل تلبية احتياجات الاستهلاك، مما يترك فائضاً من العملات بعد تلبية الاحتياجات الأساسية.¹

1- عبد الباسط وفا، محاضرات في تخطيط التجارة الخارجية، دار النهضة العربية 23 شارع عبد الخالق ثروة، جامعة ص 65-67.

خلاصة الفصل:

في خلاصة هذا الفصل، لاحظنا أن الاعتماد المستندي هو تقنية حديثة تستخدم بين الأطراف في عمليات التجارة الخارجية. يساهم الاعتماد المستندي في تقليل المخاطر المرتبطة بالثقة والائتمان بين المتعاقدين، نظراً للمسافة الجغرافية والمخاوف المرتبطة بمصير التعامل التجاري. يوفر الاعتماد المستندي ثقة كبيرة بين الأطراف والبنوك التجارية، حيث تعتبر المستندات المقدمة من المستفيد ضماناً للعميل. وبالتالي، يحصل العميل على حرية كبيرة في مراقبة والتحقق من البضائع. بالإضافة إلى ذلك، يساهم الاعتماد المستندي في تسريع عمليات التجارة الخارجية وتجنب بعض المشاكل المتعلقة بالتنقل والمسافات. يلعب التعامل بالاعتماد المستندي دوراً مهماً في تطوير التجارة الخارجية، كما يحقق الربحية للبنوك التجارية التي تعمل كضمانة أو وسيط بين الأطراف لإتمام التعامل التجاري.

الفصل الثاني:

دراسة حالة تطبيقية

لعملية الاعتماد المستندي

الفصل الثاني: دراسة حالة تطبيقية لعملية الاعتماد المستندي.

المبحث الأول: ماهية بنك القرض الشعبي الجزائري.

المطلب الأول: نشأة القرض الشعبي الجزائري CPA

أسس القرض الشعبي الجزائري CPA عام 1966 عن طريق دمج عدد من المؤسسات. هي البنك الشعبي التجاري والصناعي، بنك الجزائر ومصر، شركة سيليا لتسليف والشركة الفرنسية للقرض وبلغ رأسماله عند تأسيسه 15 ملىون دينار جزائري تمت اعتماد الصيرفة الإلكترونية في القرض الشعبي الجزائري في " 2016/10/05، حيث تمثل نسبة مستخدمي البطاقات البنكية من طرف العملاء الاجمالي حوالي 65% ، وتمثل مختلف خدماته المصرفية الالكترونية في:

- التحويل الإلكتروني للنقود.
- تسديد مشتريات من المدائرة التجارية.
- تسديد فواتير الكهرباء والإنترنت ... الخ.
- تسديد الاشتراكات الجبائية CANAS،CASNOS.
- تعبئة رصيد الهاتف الجوال.
- الحجز في الخطوط الجوية.

وذلك باستخدام البطاقات الالكترونية التالية:

- بطاقة CIB الذهبية والكلاسيكية العادية تمنح للإجراء القيام بمعاملتهم المصرفية من سحب وتحويل ودفع
- بطاقة VISAClassique, VISA GOLD يتم التعامل بها دوليا.

بطاقة CORPORATE (ذات اللون الازرق) و + CORPORATE (ذات اللون ذهبي) تعد بطاقة

لحاملها تصدر بالنسبة للشخص المعنوي، حيث دخلت حيز التنفيذ في 2018 تشير أن البطاقة الكلاسيكية العادية تسهل سجد الأموال بمبالغ بسيطة للإجراء، أما باقي البطاقات VISAGOLD و VISACLASSIQU فهي موجهة أساسا للتجارة والمقاوله و الصناعيين والاساتذة لتسهيل تنقلاتهم وسحباتهم داخل الوطن وخارجه مع العلم في إنتظار إصدار بطاقة MASTER CARD .

تمثلت قنوات توزيع للقرض الشعبي الجزائري في الصراف الآلي (ATM) الهاتف الانترنت.¹

المطلب الثاني : أهداف ومهام البنك الشعبي الجزائري لوكالة الوادي

أولاً: أهداف القرض الشعبي الجزائري CPA

يكلف البنك طبقاً لأحكام القوانين والتنظيمات الجاري بها العمل كاداه تخطيط مالية فيما يلي:

- 1- تحقيق الربحية.
- 2- اكتساب عدد كبير من الزبائن (مؤسسات، أفراد عاديين، طلبة... الخ) من أجل الحصول على عمولات أكثر المرتبطة بالخدمات البنكية المقدمة.
- 3- تحقيق توازن اقتصادي ونقدي ، قصد تفادي ارتفاع معدلات التضخم عن طريق الاصدارات الجديدة.
- 4- تنفيذ المخططات والبرامج المقررة لإنجاز الأهداف المرسومة للهيكل والأعمال المذكورة في مجال التسيير والانضباط المحاسبي.
- 5- التطلع إلى التفتح على العالم الخارجي واكتساب صفة بنك دولي.
- 6- التسيير الديناميكي لخزينة البنك.
- 7- التسيير المحكم للموارد البشرية والحفاظة على صورة البنك وترقيتها.

ثانياً: مهام القرض الشعبي الجزائري CPA

- تأدية جميع العمليات المحددة بالقروض الصرف وصندوق.
- انشاء حسابات لجميع الاشخاص الذين طالبو بها واستقبال الودائع.
- تحديد ضمانات مرتبطة بحجم القروض المساهمة في كل الادخارات والمجالات الاخرى.
- المشاركة في تحديث المجال الفلاحي والمجالات الأخرى.
- وتأمين الترقيات المرتبطة بتقديم القروض وإحضار الامانات.
- تحديث الموارد والتعاملات المصرفية وأيضاً العمل على توفير خدمات.

1- معلومات مقدمة من طرف البنك الشعبي الجزائري CPA لوكالة الوادي.

ثالثا: الهيكل التنظيمي للقرض الشعبي لوكالة الوادي CPA

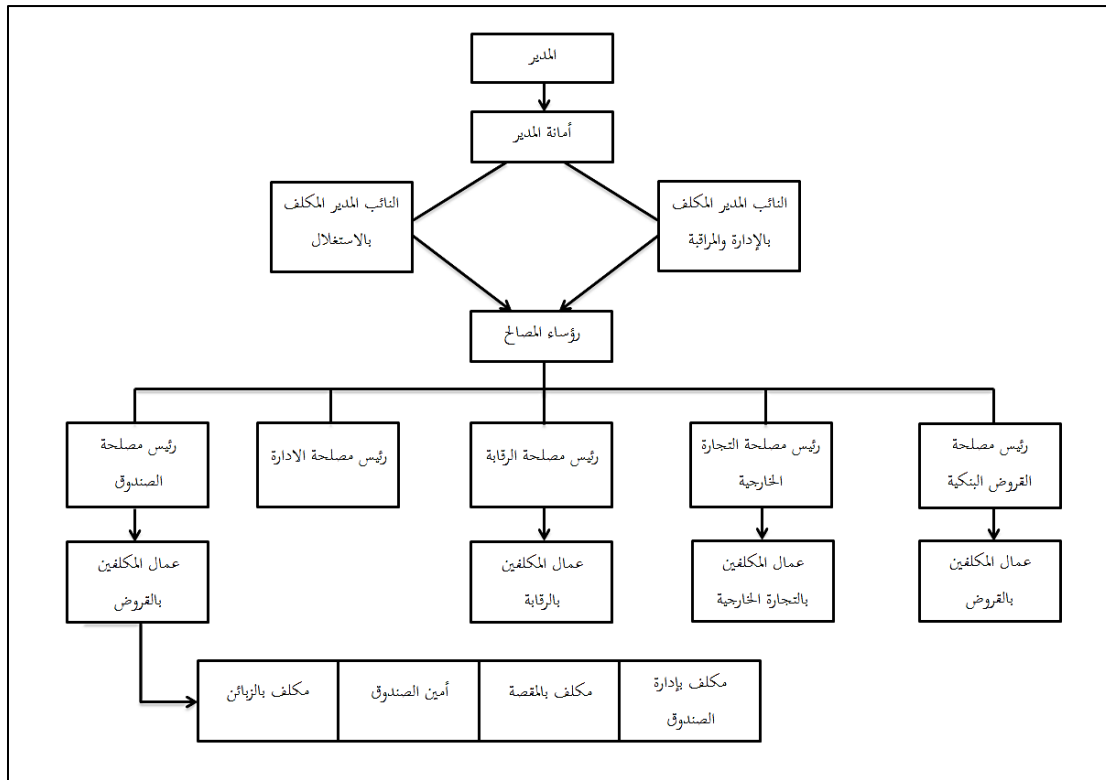

المبحث الثاني: سير عملية الاعتماد المستندي في بنك القرض الشعبي الجزائري لوكالة الوادي CPA

المطلب الأول: توطين الاستيراد¹

التوطين هو عملية يقوم بها البنك تقوم على تعريف وإعطاء رقم لكل عملية استيراد وتصدير حيث يختلف التوطين من نوع السلعة المراد استيرادها سواء كانت موجهة للبيع على الحالة أو مواد أولية أو تجهيزات.

1- الوثائق المطلوبة في عملية التوطين :

- طلب التوطين.
- الفاتورة الشكلية
- التسجيل في المنصة الالكترونية. أسباب قبول التوطين.
- التأكد من صحة الفاتورة الشكلية.
- التأكد من نظافة العميل وعدم تعرضه للحضر من طرف بنك الشعبي الجزائري أو الديوانة.

2- شروط طلب التوطين

- نوع البضاعة.
- رقم الفاتورة.
- إسم المستورد.
- بنك التوطين.

3- محتويات ملف عملية التوطين

تقدم الشركة طلب خاص بفتح عملية توطين بعد أن تقدم الفاتورة الشكلية تطلب من البنك توطينها من أجل فتح الاعتماد المستندي لعملية الاستيراد فتطلب أولا فتح ملف خاص لعملية التوطين من البنك فتتالي يمنح القرض الشعبي الجزائري لهذه الشركة استمارة خاصة بعملية التوطين والتي يتم ملئها من طرف الشركة وبعدها يتم وضع ختم وإمضاء الشركة بعد ملئ هذه الاستمارة وتقدم للبنك فيقوم بتسجيل هذه العملية في الجدول الخاص بذلك ويوضع ختم عملية التوطين على الفاتورة الشكلية ويتم خصم العمولات الخاصة بالبنك تم فتح ملف المراقبة.

1- معلومات مقدمة من طرف البنك الشعبي الجزائري CPA لوكالة الوادي.

مطلب الثاني : دراسة حالة العملية الاستيراد في إطاره اعتماد المستندي بوكالة الوادي CPA

1- تقديم الفاتورة الشكلية:

هي من المستندات الضرورية لسير عملية الاعتماد المستندي حيث أنها تتضمن صلاحية العقد التجارية الذي يربط بين المصدر و المستورد. وتمثل الفاتورة الشكلية في العقد التجاري وهي فاتورة أولية يرسلها المورد الأجنبي على معلومات من أهمها نوع البضاعة وكمية السلعة المبلغ الاجمالي والسعر الوحدوي بالعملة المتفق عليها ، اسم المصدر والمستورد، و عنوان كليهما ، طريقة التسديد، طريقة النقل و الاستلام، تاريخ الاستحقاق. و يلخص كل ما سبق ذكره في وثيقة المراقبة والخاصة. بعمليات الاستيراد العادية والتي لا تتجاوز مدة صلاحيتها 3 أشهر والهدف من هذه الوثيقة هو إعفاء البنك من كل مسؤولية في حالة إعطاء المستورد معلومات صحيحة أو خاطئة ومعلومات التي تحتويها وثيقة المراقبة هي:

- رقم الشباك الموطن وأسسه.
- اسم استورد وعنوانه.
- اسم المستورد من حيث طبيعة نشاط.
- تاريخ العقد.
- البلد الأصلي للبضاعة.
- المبلغ بالعملة الصعبة والدينار.
- طبيعة السلع و تاريخ التسليم.

وتتم هذه العملية في قسم التوظيف وفي حالتنا تم قبول الطلب بحيث تم ختمه وإمضاء الفاتورة الشكلية من طرف هذا القسم ويقوم بتحويله على قسم الاعتمادات المستندية لاتمام الاجراءات المتبقية.¹

التعهد

حسب الحالة المدروسة قامت وكالة CPA لعملية توطین وذلك بفتح ملف التوطین وإعطاء الزبون رقم توطین على شكل طابع "UN CASHET" موضوع فوق الفاتورة الشكلية ويتكون هذا الرقم من 8 خانات

39	02	01	2023	02	10	00001	USD
----	----	----	------	----	----	-------	-----

1- معلومات مقدمة من طرف البنك الشعبي الجزائري CPA لوكالة الوادي.

- 39 تمثل الولاية.
- 02 تمثل ترتيب البنك.
- 01 تمثل الوكالة.
- 2023 تمثل السنة.
- 2 تمثل الثلاثي الكلي كم فيه التوطين
- 10 تمثل نوع السلعة.
- 00001 تمثل رقم احصائي يمثل رقم العملية.
- USD نوع العملة.

يمثل ختم التوطين *cachet de somiciliation*

2- طلب فتح الاعتماد المستندي:¹

يتم فتح اعتماد مستندي على مستوى الوكالة لصالح الزبون الذي قدم أمر بذلك فيقوم بملاء طلب فتح الاعتماد وهو يتكون من 02 أوراق بما شروط مأخوذة من الأنظمة الاستعلامات الموحدة في إطار التعاملات التي

تفرضها منظمة التجارة الخارجية وهذه الشروط تمثل المعطيات المتعلقة بالزبون الذي يتقدم بالأمر *donneur d'ordre*

- اسم الأمر البيانات المتعلقة به.
- اسم الوكالة التي قامت بالتوطين.
- طبيعة القرض الذي سيتم فتحه.
- نوعية الارسال.
- تدوين مقدار المبلغ بالعملة (بالأرقام والحروف).
- المستفيد من القرض.
- المعلومات المتعلقة بالبضاعة كالتاريخ، طبيعة البضاعة المستورد وكذلك رقم الفاتورة الشكلية

1- معلومات من مقابلة مع عملاء وموظفين البنك الشعبي الجزائري بوكالة الوادي.

- مدة الصلاحية القرض.
- اشعار الموزد من طرف البنك الاشعار.
- إضافة أو عدم إضافة التأكيدات (نضع البيانات الصحيحة).
- ارسال لأجل قدره .../.../... (نضع التاريخ) وكذلك نجد عبار (مصرح به جزئيا أو ممنوع).
- تبديل وسيلة النقل مصرح به أو ممنوع (معناه تبديل الشحنة من باخرة او باخرة لها نفس وجهة الأولى).
- الارسالية تكون في الميناء أو في المطار.
- عنوان مكان الاستيراد ورقمه المعتاد.
- شراء العملية.

يقوم البنك بمراقبة كل الشروط المتعلقة بالطلب على فتح الاعتماد كما يتأكد من الأنظمة والاستعلامات الموحدة كما أنه من أن يكون الطلب خال من التشطيطات والكتابة فوق بعضها البعض.

ثم التسجيل في عملية فتح الاعتماد المستندي في سجل خاص بالبنك وعطاء العملية رقم خاص تسلسلي ويتم ملئه وفقا للبيانات المتعلقة بالقرض.

فتح ملف خاص بالعمليات يدعى EM9¹:

بعد إجراء العمليات السابقة يعمل البنك على فتح ملف خاص بعملية الاعتماد المستندي وهذا الملف يدعى EM9 يحتوي على معلومات أساسية متعلقة بالقرض وهي كالتالي:

- بيانات اعتماد (رقم الوكالة التي تقوم بالتوطين).
- تاريخ فتح الاعتماد.
- طبيعة القرض.
- اسم الأمر ورقم حسابه.
- اسم المستفيد.
- نوعية البضاعة.
- رقم ملف التوطين.

1- معلومات من مقابلة مع عملاء وموظفين البنك الشعبي الجزائري بوكالة الوادي.

- اسم البنك المستفيد.
- مبلغ القرض.
- مدة صلاحية القرض.
- بيانات ملاحظات تضم جميع العناصر الهامة.

ارسال ملف فتح طلب الاعتماد المستندي والفاتورة الشكلية التي توطينها إلى المقر:

إن جميع هذه العمليات التي تمت على مستوى الوكالة تنتهي مهمة الوكالة فتقوم بإرسال الفاتورة الشكلية التي تم توطينها وطلب فتح الاعتماد الإدارة التي تعمل على معالجة العمليات الخارجية ويتم إرفاق هذه الوثائق ضمن جدول ارسال ويتمثل الاخير بوثيقة بما جميع البيانات العملية وبعدها تقوم الوكالة بانتظار بعد أن تشهر المقر بالعملية فتح الاعتماد ويبدأ هنا دور المقر الذي يقوم بإشهار البنك المصدر بأنه تم فتح اعتماد مستندي لصالح المصدر كما أن المقر يقوم ببعض الاجراءات الأخرى بعد أن يفتح الاعتماد على مستوى المقر من بعد هذه الاجراءات تقوم بإرسال تحويل بالسويفت (SUIFT) الذي يضم جميع المعلومات العامة المتعلقة بالقرض، وقبل اجراء أي تعديل لا بد على البنك أن يتأكد من أن هذه التعديلات غير متناقضة مع الأنظمة والاستعمالات الموحدة وكذلك أنظمة التبادل.

بنك المستورد (مقر CPA بطلب من بنك المصدر بإشهار المصدر بوجود القرض):

بعد أن يقوم المقر بفتح الاعتماد المستندي والقيام بإجراءات لازمة بشهر البنك المصدر بوجود قرض حيث أن هذا الأخير يقوم بإشهار المصدر بذلك والذي يقوم بدوره بإرسال البضائع وتقديم الوثائق إلى بنك من أجل الحصول على مبلغ البضائع أي تتم عملية الدفع إما نقدا أو عند حلول أجل الاستحقاق هذا وفقا لشروط القرض بعدها يتم تقديم هذه الوثائق البنك المستورد و من طرف بنك المصدر مقابل الحصول على مبلغ القرض.¹

حصول المستورد على الوثائق والبضاعة من بنكه:

بعد أن تصل الوثائق إلى بنك المستورد أي المقر سيقوم باستلامها ويقوم لعدة اجراءات منها:

- مراقبة وفحص الوثائق.
- تقديم اشعار باستلام من المراسل.
- إعداد جدول bar dereau والتي يتم تحويلها إلى الوكالة والمتعلقة بالوثائق.

1- معلومات من مقابلة مع عملاء وموظفين البنك الشعبي الجزائري بوكالة الوادي.

– استرجاع ما يلزم لتسديد المستحق.

– إعداد وثائق محاسبية (متعلقة بقبول عملية الدفع أو قبول الدفع لاجل).

أما على مستوى الوكالة فيتم استلام كل الوثائق الضرورية وهي:

– كل النسخ المطلوبة للفاتورة النهائية.

– وثائق النقل (إما سند، شحن، وثيقة).

– وثائق أخرى أساسية خاصة بطلب فتح اعتماد مستندي ومن بعدها تقوم الوكالة بهذه الإجراءات وهي كالاتي:

• تقوم بتوطين جميع النسخ المتعلقة بالفاتورة نهائية وتضع نسخة في ملف الاعتماد المستندي.

• أما فيما يتعلق بوثائق النقل يتم اعداد وصل للتنازل عنها للمستورد وهذا خاص بوثيقة النقل

الجوي أو البري أو بحري أما بالنسبة لسند الشحن يتم تظهيره.

وفي الأخير قبل أن يقدم البنكي الوثائق على المستورد لابد من أن يقوم هذا الأخير بالتسديد أي أنه يلتزم

بدفع دينه عندما يتم ذلك يحصل المستورد على الوثائق بعد أن تضع الوكالة عليها ختم التوطين ويتم إرفاقها بشهادة

خاصة بعملية التوطين (Attestation de domicitation) توضع في ظرف ويقدمها. المستورد أو زبون إلى

مصلحة الجمارك وبالتالي يحصل على بضاعته ويقدم الوثيقة الجمركية إلى الوكالة والتي تقوم بإرجاعها في ملف المراقبة

حتى يكون الملف كاملاً ويتم غلقه وتدوين عملية التسوية الكلية به.¹

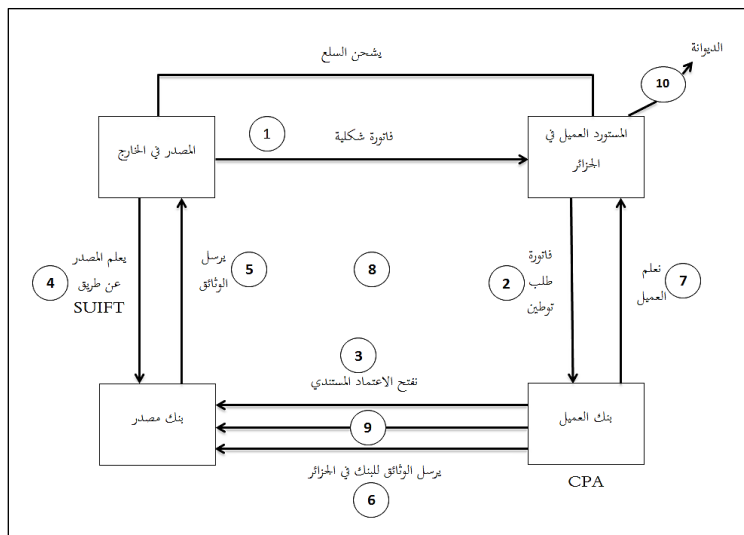

مخطط الاعتماد المستندي ودوره في تنظيم التجارة الخارجية

1- معلومات من مقابلة مع عملاء وموظفين البنك الشعبي الجزائري بوكالة الوادي.

خلاصة الفصل:

نستنتج أن عملية استيراد وتصدير عن طريق الاعتماد المستندي على مستوى البنك الشعبي الجزائري لوكالة الوادي تعتبر الطريقة السهلة والوحيدة التي يتعامل فيها في عمليات التجارة الخارجية نظرا للائتمان والضمان المطابقان ونجد أن الوكالة تعتمد على هذه التقنية بدءا من عملية التوطين إضافة إلى مختلف الوظائف التي يقدمها العميل البنك إلى فتح اعتماد مرورا إلى تنفيذ وتسوية العمليات التجارية بين مصدر ومستورد.

الخاتمة

الخاتمة:

بعد دراسة دور الاعتماد المستندي في تنظيم التجارة الخارجية، سواءً من الناحية النظرية أو التطبيقية، توصلنا إلى أن له دوراً مهماً في تمويل وتعزيز التجارة الخارجية. يعتمد هذا الدور على تقنيات يتفق عليها البائع والمشتري لضمان تنفيذ التزاماتهما، مع تدخل البنك في تنظيم عمليات الصرف. تُعدّ التجارة الخارجية أحد القطاعات الاقتصادية الرئيسية وجزءاً أساسياً من الهيكل الاقتصادي الوطني، حيث تُعدّ القوة الدافعة لتحقيق التنمية الاقتصادية. ومع التفتح الذي شهدته الأسواق العالمية، توسع نطاق التعامل الخارجي بين الدول، مما أدى إلى ضرورة تنفيذ عمليات التمويل. في الماضي، كانت دور البنوك في الحمل مقتصرة على الأدوار التقليدية في مجال التمويل الدولي، حيث كانت تلعب أدواراً رئيسية في تنمية الاقتصاد العالمي. ولتمكين التجارة الخارجية والتعاملات الوطنية، تم اعتماد خدمة الاعتماد المستندي بين المتعاملين التجاريين والبنوك. يتم ذلك من خلال تيسير عمليات المبادلات التجارية، سواء كانت عمليات استيراد أو تصدير. وعادةً ما يتم تنفيذ عمليات التجارة الخارجية بواسطة البنوك كأحد أشكال التحويل المالي، مثل الاستخلاص المستندي أو الاعتماد المستندي، وفقاً للقوانين والتشريعات المتعلقة بالتجارة الخارجية. ومع ذلك، يظل الاعتماد المستندي يظهر بوضوح أن وسائل الدفع لها أهمية كبيرة في العمل.

اختبار فرضيات الدراسة:

- ◀ **الفرضية الأولى:** هي مؤكدة من خلال إيضاح أن الاعتماد المستندي هو أداة تمويل ودفع في المعاملات التجارية الدولية وهو آداة تضمن للأطراف المتعاملة على اتمام معاملاتهم بكل أمان من خلال المستندات التي ترافقه والتي تساهم على إتمام هذه المعاملات بسهولة وثقة تامة.
- ◀ **الفرضية الثانية:** صحيحة من خلال إيضاح أن البنوك لها دور فعال في تمويل التجارة الخارجية ويفتح لها باب واسعة للتقديم الضمانات التي يبحث عنه العميل.
- ◀ **الفرضية الثالثة:** مؤكدة من خلال إيضاح أن تتمثل دور البنوك في الضمانات وقدرة التمويل للمتعاملين الدوليين اعتماداً على تقنيات تتميز بالسرعة والامان، حيث أن البنوك لها دور في المعاملات التجارية من خلال عمليات التصدير والاستيراد إذ تتضمن حقوق المتعاملين من خلال وسائل الدفع.

نتائج الدراسة:

من خلال دراستنا لموضوع. استخلصنا ما يلي:

الخاتمة:

- التجارة الخارجية عبارة عن نشاط يقوم على أساس التبادل الدولي وله دور كبير ع الاقتصاد القومي .
- تعتبر عملية التوطين المرحلة الأولى التي يمكن من خلالها فتح او عماد المتندي.
- إن اتساع التعامل بالاعتماد المستندي قدم الكثير الميدان التجارة الخارجية وساهمت في نمو الاقتصاد الوطني.
- بما أنا الاعتماد المستندي يتعلق بتمويل التجارة الخارجية كان على المشرع أن يضمن أحكامه في مواد قانون التجاري.

اقتراحات:

- على البنوك استعمال التكنولوجيا الحديثة والخبرة الأزمة خاصة فيما يتعلق بمراجعة المستندات والتحقق فيها لأن أي خطأ يكلف البنك أموال طائلة.
- محاولة ترقية التعامل بالاعتماد المستندي في حالة التصدير وذلك لتطوير وتشجيع الصناعات الناشئة ووضع استراتيجية شاملة للتصدير.



قائمة المراجع

قائمة المراجع:

الكتب:

- 1- سعيد عبد العزيز عثمان، الاعتمادات المستندية، الدار الجامعية، شارع زكريا غنىم تانيس سابقا جامعة الاسكندرية، 2003، 2002.
- 2- سعيد عبد العزيز عثمان، الاعتمادات المستندية، الدار الجامعية، شارع زكريا غنىم تانيس سابقا جامعة الاسكندرية، 2003-2002.
- 3- عبد الباسط وفا، محاضرات في تخطيط التجارة الخارجية، دار النهضة العربية 23 شارع عبد الخالق ثروة، جامعة.
- 4- موسى سعيد، سعيد مطر، حسام داود، طارق الشيلي، توفيق عبد الرحيم يوسف، باسم اللوزي / التجارة الخارجية، الطبعة الأولى دار صفاء للنشر والتوزيع، عمان، 2001 م / 1421هـ.

مذكرات:

- 1- بن لطرش عيسى: جميع صلاح الدين، دور البنوك التجارية في تمويل التجارة الخارجية، مذكرة ماجستير في العلوم الاقتصادية، جامعة محمد بوضياف، المسيلة 2021-2022.
- 2- حتوف فريد، شعبان إكرام، الاعتماد المستندي كتقنية تمويل وضمان التجارة الخارجية، مذكرة ماجستير في العلوم الاقتصادية، جامعة أكلي محند أو لجام البويرة 2018-2019.
- 3- ختون فريد، شعبان إكرام، الاعتماد المستندي كتقنية تمويل وضمان، التجارة الخارجية، مذكرة لنيل شهادة الماجستير في المالية وتجارة دولية، جامعة أكلي محند أو لحاج، البويرة، 2018-2019.
- 4- خير خولة، حريز بكار نجاة، الاعتماد المستندي آلية تمويل حديثة في مجال نشاط التجارة الخارجية، مذكرة لنيل شهادة ماجستير تخصص قانون أعمال، جامعة حمه لخضر الوادي، 2021-2022.
- 5- خير خولة، حريز نجاة، الاعتماد المستندي آلية تمويل حديثة في مجال نشاط التجارة الخارجية، مذكرة لنيل شهادة ماجستير، تخصص قانون أعمال، جامعة حمى لخضر الوادي، 2021-2022.
- 6- عباسة محمد شوقي، دور الاعتماد المستندي في تمويل التجارة الخارجية، مذكرة مقدمة لنيل شهادة الماستر في علوم تجارية تخصص مالية وتجارة دولية، جامعة بسكرة، 2018/2019.

قائمة المراجع

7- عبايسة محمد شوقي، دور الاعتماد المستندي في تمويل التجارة الخارجية، مذكرة شهادة الماستر في العلوم التجارية، جامعة محمد خيضر بسكرة، 2018 – 2019.

مصادر أخرى:

- 1- معلومات مقدمة من طرف البنك الشعبي الجزائري CPA لوكالة الوادي.
- 2- معلومات من مقابلة مع عملاء وموظفين البنك الشعبي الجزائري بوكالة الوادي.

قائمة الملاحق

فاتورة

SHENZHEN ONETOUCH BUSINESS SERVICE LTD.

ROOM 301, BUILDING S2, ALI CLOUD BUILDING, No 3239, KEYUAN ROAD SOUTH (SHENZHEN FAYU) STREET, NANSHAN DISTRICT, SHENZHEN CHINA



COMMERCIAL INVOICE

TO: SOCIETE PARFUMS WOUROUD.
 ZONE INDUSTRIELLE 39450 KOUJININE
 EL OUED, ALGERIA
 NIF: 330341414

DATE: 2022-12-24

INVOICE NO: FMB1
 QUEDDA SAID
 Directeur Adjoint

Chief Service Comex

Marks	DESCRIPTION OF GOODS	QUANTITY	UNIT	UNIT PRICE (USD/PC)	AMOUNT (USD)
SARL PARFUMS WOUROUD. Z.I KOJININE EL-OUED ALGERIA PLASTIC BOX	PLASTIC BOX	175000	PCS	0.58	101500
TOTAL		175000			101500.0000
	FREIGHT				12900.0000
	TOTAL CFR ALGIERS ALGERIA VAULE (TOTAL AMOUNT TO BE PAID)				114400.0000

175000 PLASTIC BOX
 ORIGIN OF GOODS: CHINA
 AS PER PROFORMA INVOICE No FMWH2021122401 DATED 24.12.2021
 DELIVERY TERMS: CFR ALGIERS ALGERIA SEA PORT, INCOTERMS 2020
 THIS MENTION HAVE TO APPEAR ON ALL ORIGINAL COMMERCIAL INVOICE

LC REFERENCES NUMBER: 322CD131162NL

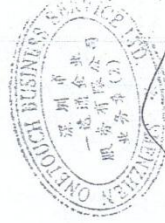

SIGNED AND STAMPED:

SHENZHEN ONETOUCH BUSINESS SERVICE LTD

SWIFT

00322 AGENCE EL OUED

WOUROUD PARFUMS SARL

Dossier : CDI00007677

Intégré le: 17/02/2022

Traité le: 21/02/2022

Date de valeur:

Imprimé le: 21/02/2022

:27:1/1
:40A:IRREVOCABLE
:20:322CD131162NL
:31C:220209
:40E:UCPURR LATEST VERSION
:31D:220424AT OUR COUNTERS
:50:SOCIETE PARFUMS EL WOURCUD
ZONE INDUSTRIELLE 39450 KOUININE
EL OUED, ALGERIA
NIF:099839054212315
:59:SHENZHEN ONETOUCH BUSINESS SERVICE
LTD.
ROOM 301, BUILDING S2, ALI CLOUD
NEXT SEE IN FIELD 72
:32B:USD101500,00
:39A:5/5
:41A:CPALDZAL
BY PAYMENT
:43P:ALLOWED
:43T:ALLOWED
:44E:SHENZHEN CHINA SEA PORT
:44F:ALGIERS ALGERIA SEA PORT
:44C:220415
:45A:(+/- 5PCT) 175000 PLASTIC BOX

ORIGIN OF GOODS:CHINA

AS PER PROFORMA INVOICE No FMWH2021122401 DATED 24.12.2021
DELIVERY TERMS:FOB SHENZHEN CHINA SEA PORT, INCOTERMS 2020
THIS MENTION HAVE TO APPEAR ON ALL ORIGINAL COMMERCIAL INVOICE
:46A:+ORIGINAL COMMERCIAL INVOICE, DETAILED, SHOWING DESCRIPTION OF
EACH ARTICLE ITS QUANTITY, ITS UNIT PRICE, ITS TOTAL AND THE
TOTAL AMOUNT TO BE PAID, DATED, STAMPED AND SIGNED BY
BENEFICIARY IN 06 FOLDS

+3/3 ORIGINALS OCEAN BILL OF LADING 'ON BOARD' ISSUED TO
THE ORDER OF CREDIT POPULAIRE D'ALGERIE NOTIFY APPLICANT AND

MARKED FREIGHT PAYABLE AT DESTINATION

+ORIGINAL + 02 COPIES CERTIFICATE OF ORIGIN ISSUED AND SIGNED BY THE CHAMBER OF COMMERCE IN THE BENEFICIARY COUNTRY

+ORIGINAL + 03 COPIES PACKING LIST

+ORIGINAL + 03 COPIES CERTIFICATE OF CONFORMITY
:47A:+KINDLY FORWARD DOCUMENTS BY FAST AIRMAIL DHL OR SIMILAR IN 2 SEPERATED SETS TO CREDIT POPULAIRE D'ALGERIE CITE 05 JUILLET CP NR 15 BAB EZZOUAR ALGER ALGERIE

+OUR CHARGES SHALL BE DEDUCTED IN CASE OF DOCUMENTS PRESENTED WITH DISCREPANCIES TO CREDIT TERMS AND CONDITIONS FOR EACH UTILIZATION PRESENTED UNDER RESERVES

+MULTIMODAL HOUSE BILL OF LADING IS NOT ALLOWED EVEN IF SIGNED BY SHIPPING COMPANY ON BEHALF OF THE CARRIER

+SCANNED DOCUMENTS OR TRANSMITED BY E-MAIL NOT ACCEPTABLE

+ALL DOCUMENTS HAVE TO MENTION LC REFERENCES NUMBER

+ALL DOCUMENTS MUST BE ISSUED IN ENGLISH AND/OR FRENCH LANGUAGE

+PAYMENTS UNDER RESERVE ARE STRICTLY FORBIDEN

+THE FOLLOWING ARTICLES 14i AND 18a IV OF UCP600 REV 2007 OF ICC ARE NOT APPLICABLES

+FOR PAYMENT WE ONLY ACCEPT DOCUMENTS OF EXPEDITION SENT BY BKCHCNBJ45A, IN CASE OF DOCUMENTS PRESENTED BY ANOTHER BANK THAN YOUR GOOD BANK WE SHALL RETURN DOCUMENTS TO THE SENDER WITHOUT ANY RESPONSABILITY FROM OUR PART CHARGES INVOLVED BY THE RETURN OF DOCUMENTS SHALL BE FOR BENEFICIARY'S ACCOUNT

:71D:ALL COMMISSIONS N CHARGES INCLUDING

REIMBURSEMENT CHARGES INVOLVED OUTSIDE OF ALGERIA ARE FOR BENEF.

ACCOUNT EVEN IF THE L/C IS NOT USED OR CANCELLED. ART.37c UCP600 OF THE ICC IS NOT APPLICABLE

:49:WITHOUT

:53A:CHASUS33

:78:WE SHALL AUTHORIZE YOU TO CLAIM REIMBOURSEMENT TO CHASUS33 UPON RECEIPT AT OUR COUNTERS OF FULLY COMPLYING WITH CREDIT TERMS ANS CONDITIONS-DOCUMENTS.WITHOUT ANY CHARGES FOR US

BEST REGARDS.

:72Z:BUILDING, No 3239, KEYUAN ROAD

قائمة السلع

SHENZHEN ONETOUGH BUSINESS SERVICE LTD.
 ROOM 301, BUILDING S2, ALI CLOUD BUILDING, No 3239, KEYUAN ROAD SOUTH (SHENZHEN BAY), YUEHAI STREET, NANSHAN DISTRICT, SHENZHEN CHINA

PACKING LIST

TO: SOCIETE PARFUMS EL WOURROUD
 ZONE INDUSTRIELLE 39450 KOUININE
 EL OUED, ALGERIA
 NIF:099839054212315

DATE: 2022-4-5
 INVOICE NO.: FM31

Marks	DESCRIPTION OF GOODS	Quantity	UNIT	Number of PACKAGES	Weight (KGS)		MEASUREMENT (CBM)
					Net Weight	Gross Weight	
SARL PARFUMS WOURROUD. Z.I KOUININE EL-OUED ALGERIA PLASTIC BOX	PLASTIC BOX	175000	PCS	875 CARTONS	13562.50	14000.00	24.00
	TOTAL	175000	PCS	875 CARTONS	13562.50	14000.00	24.00

LC REFERENCES NUMBER: 322CD131162NL



SIGNED AND STAMPED:
 SHENZHEN ONETOUGH BUSINESS SERVICE LTD.



قائمة الملاحق

شهادة منشأ

ORIGINAL

1. Exporter SHENZHEN ONETOUCH BUSINESS SERVICE LTD. ROOM 301, BUILDING S2, ALI CLOUD BUILDING NO 3298, KEYUAN ROAD SOUTH (SHENZHEN BAY), YUEHAI STREET, NANSHAN DISTRICT, SHENZHEN CHINA ***		Serial No. CCPIT700 2201224646 Certificate No. 22C4403B5982/00197		
2. Consignee SOCIETE PARFUMS EL WOUROUD ZONE INDUSTRIELLE 39450 KOUININE EL OUED, ALGERIA NIF:099839054212315		 CERTIFICATE OF ORIGIN OF THE PEOPLE'S REPUBLIC OF CHINA		
3. Means of transport and route FROM SHEKOU, CHINA TO ALGER (ALGIERS), ALGERIA VIA PIRAEUS BY SEA				5. For certifying authority use only <div style="border: 1px solid black; padding: 5px; text-align: center;"> CHINA COUNCIL FOR THE PROMOTION OF INTERNATIONAL TRADE IS CHINA CHAMBER OF INTERNATIONAL COMMERCE </div>
4. Country / region of destination ALGERIA		VERIFY URL: HTTP://CHECK.CCPITECO.NET/		
6. Marks and numbers	7. Number and kind of packages; description of goods	8. H.S.Code	9. Quantity	10. Number and date of invoices
SARL PARFUMS WOUROUD. Z.I KOUININE EL-OUED ALGERIA PLASTIC BOX	PLASTIC BOX LC REFERENCES NUMBER:322CD131162NL TOTAL: SAY EIGHT HUNDRED SEVENTY FIVE (875) CTNS ONLY ***	3923100090	175000PIECES	FM31 APR.05.2022
11. Declaration by the exporter The undersigned hereby declares that the above details and statements are correct, that all the goods were produced in China and that they comply with the Rules of Origin of the People's Republic of China.		12. Certification It is hereby certified that the declaration by the exporter is correct.		
<div style="border: 1px solid black; padding: 5px; width: fit-content; margin: auto;"> 深圳市一达通企业服务有限公司 SHENZHEN ONETOUCH BUSINESS SERVICE LTD. 江木 </div>		<div style="border: 1px solid black; border-radius: 50%; padding: 10px; width: 150px; margin: auto;"> 中国国际贸易促进委员会 单据证明专用章 (深) CHINA COUNCIL FOR THE PROMOTION OF INTERNATIONAL TRADE SHENZHEN </div> 莫妣柳		
SHENZHEN, CHINA APR. 12, 2022		SHENZHEN, CHINA APR. 12, 2022		
Place and date, signature and stamp of authorized signatory		Place and date, signature and stamp of certifying authority		

وثيقة الشحن

YANG MING



2201467
**ORIGINAL
BILL OF LADING**

Shipper SHENZHEN ONETOUCH BUSINESS SERVICE LTD. ROOM 301, BUILDING S2, ALI CLOUD BUILDING, NO 3239, KEYUAN ROAD SOUTH (SHENZHEN BAY), YUEHAI *	Booking No.	B/L No. YMLUM226068786
Consignee TO THE ORDER OF CREDIT POPULAIRE D'ALGERIE	Export References	
Forwarding agent references		

Notify Party SOCIETE PARFUMS [REDACTED] ZONE INDUSTRIELLE 39450 KOUININE EL OUED, ALGERIA NIF: [REDACTED]	Point and Country of Origin of goods ALSO NOTIFY
--	---

*Pre-carried by Vessel Voy No.005W flag ZEUS LUMOS Port of Discharge PIRAEUS	*Place of Receipt SHEKOU, CHINA Port of Loading SHEKOU, CHINA *Place of Delivery ALGER (ALGIERS)	Onward inland routing Delivery status FREE OUT
--	---	--

MKS & NOS/CONTAINER NOS	NO OF PKGS	DESCRIPTION OF PACKAGES AND GOODS	Measurement(M) mass Weight(GS)
SARL PARFUMS WOUROUD. Z.I KOUININE EL-OUED ALGERIA PLASTIC BOX	1 CTNR	SHIPPER'S LOAD AND COUNT. S.T.C : 875 CARTONS PLASTIC BOX LC REFERENCES NUMBER:322CD131162NL *STREET, NANSHAN DISTRICT, SHENZHEN CHINA THE NUMBER OF THE LETTER OF CREDIT IS REQUESTED TO BE SHOWED BY THE SHIPPER AND SHALL NOT BE REGARDED AS A DECLARATION OF CARGO VALUE. ALGER (ALGIERS) AGENT: AFRICONTAINER ALGERIA CITE DU 11 DECEMBRE 1950 NO 54 (EX KARTALA) BABA HASSEN TEL:(213-23) 544 404	24.000 CB 14000.000 KG FREIGHT PREPAID LOADED ON M/V ZEUS LUMOS VOY : 005W AT: SHEKOU, CHINA ON: 2022.04.10
TEMU1915682 20'DC FCL	FCL YMAL812545	875 CARTONS	14000.000KGS 24.000CBM

Declared value \$ _____ <small>If Merchant enters value of Goods and pays the applicable ad valorem rate, Carrier's package limitation shall not apply. See Clause 23 (2) & (3) hereof.</small>	Place and Date of Issue SHENZHEN, GD APR/10/2022
--	---

ITEM NO	CHG	RATED AS	PER	RATE	PREPAID	COLLECT	B/L NO
				Freight As Arranged			YMLUM226068786
Rate of Exchange				Total			RECEIVED by the Carrier from the Merchant in apparent external good order and condition (unless otherwise noted herein) the total number of Containers, or if Goods are not shipped in containers, the total number of packages or other shipping units specified in the box marked "No. of PKGS. or Containers" for Carriage subject to all the terms and conditions hereof (including the terms and conditions on the reverse hereof and the terms and conditions of the Carrier's applicable Tariff) from the place of receipt by the Carrier of Goods or the port of loading, whichever is applicable, to the port of discharge or place of delivery, whichever is applicable. In Witness Whereof, the undersigned has signed Full set of Bill of Lading, all of the same tenor and date, one of which being accomplished, the other to stand void. HUAN MING (SHANGHAI) INTERNATIONAL SHIPPING AGENCY CO., LTD <i>Michael Ho</i>
Number of Original B(s)/L				3			
See Attached List...				payable at			

By _____ as agent for the Carrier Yang Ming (Singapore) Pte. Ltd. Trading as Yang Ming

applicable only when used for multimodal or through transportation

قائمة السلع

SHENZHEN ONETOUGH BUSINESS SERVICE LTD.
 ROOM 301, BUILDING S2, ALI CLOUD BUILDING, No 3239, KEYUAN ROAD SOUTH (SHENZHEN BAY), YUEHAI STREET, NANSHAN DISTRICT, SHENZHEN CHINA

PACKING LIST

TO: SOCIETE PARFUMS EL WOURROUD
 ZONE INDUSTRIELLE 39450 KOUININE
 EL OUED, ALGERIA
 NIF:099839054212315

DATE: 2022-4-5
 INVOICE NO.: FM31

Marks	DESCRIPTION OF GOODS	Quantity	UNIT	Number of PACKAGES	Weight (KGS)		MEASUREMENT (CBM)
					Net Weight	Gross Weight	
SARL PARFUMS WOURROUD. Z.I KOUININE EL-OUED ALGERIA PLASTIC BOX	PLASTIC BOX	175000	PCS	875 CARTONS	13562.50	14000.00	24.00
	TOTAL	175000	PCS	875 CARTONS	13562.50	14000.00	24.00

LC REFERENCES NUMBER: 322CD131162NL

SIGNED AND STAMPED:
 SHENZHEN ONETOUGH BUSINESS SERVICE LTD.



شهادة مطابقة

SHENZHEN ONETOUCH BUSINESS SERVICE LTD.

ROOM 301, BUILDING S2, ALI CLOUD BUILDING, No 3239, KEYUAN ROAD SOUTH (SHENZHEN BAY), YUEHAI STREET,
NANSHAN DISTRICT, SHENZHEN CHINA

CERTIFICATE OF CONFORMITY

TO: SOCIETE PARFUMS EL WOUROUD
ZONE INDUSTRIELLE 39450 KOUININE
EL OUED, ALGERIA
NIF:099839054212315

DATE: 2022-4-5

INVOICE NO.: FM31

B/L No. : YMLUM226068786
Port of loading: SHEKOU, CHINA
Means of shipment: By Sea
Country of origin: China
LC REFERENCES BUMBER: 322CD131162NL

DESCRIPTION OF GOODS: PLASTIC BOX
QUANTITY: 175000PCS

WE CERTIFY THAT THE GOODS IN CONFORMITY WITH TERMS AND CONDITION OF PROFORMA INVOICE No
FMWH2021122401 DATED 24.12.2021

SHENZHEN ONETOUCH BUSINESS SERVICE LTD.



EM9

CACHET DE LA MAISON

DEMANDE D'OUVERTURE DE CREDIT DOCUMENTAIRE
AU CREDIT POPULAIRE D'ALGERIE

Siège Social : 2, Boulevard Colonel Amirouche
ALGER

AGENCE ou SUCCRSALE

CPA agence EL OUED.....

Messieurs,
Nous vous prions d'ouvrir Par

(1) télégramme
Lettre un crédit documentaire
~~Lettre avion~~

A EL OUED. Le
a) Révocable
b) Irrévocable
c) Irrévocable et confirmé

pour la Somme de:
a après de :
en faveur de :

Qui devra être avisé Par (1) télégramme
Lettre
Utilisable par traite a (1) vue sur.....
Jour de vue

..... payable à

Crédit valable jusqu'au (3) à.....
Contre remise des document suivants

facture commercial original 05 exemplaires
3/3 bill of lading
original packing list 05 exemplaires
original certificat of origine 02 exemplaires
original certificat of conformity 02 exemplaires

On board établis à l'ordre de
CPA AGENCE EL OUED 322
recu pour embarquement

.....notify...ORDONNATEUR.....

Fret payé/payable a destination
(6) police /certificat d'assurance couvrant les risques suivants.....

(1) une fois de (4)
De tout se rapportant à l'expédition en
Plusieurs

PARTIAL SHIPEMENT : NOT ALLOWED
TARNS SHIPEMENT : NOT ALLOWED

Acheteurs

Assurance couverte par (1) vendeurs

Embarquement (5) any south africa airport ...destination... Algiers airport.....

Il est bien entendu que nous prenons à notre" charge tous les risques et conséquences pouvant résulter de. la présente opération.

Nous vous. Dégageons ; ainsi que vos correspondants, de toute responsabilité-en ce qui concerne; tous différence de change;.

L'authenticité et la teneur des documents, les retards qu; ils pourraient subir dans leur transmissions;. Leur perte ou mutilation, les

Erreurs d'interprétation ou autres auxquelles pourraient être sujets les câbles et télégrammes, la traduction, l'interprétation des termes

Techniques que vous aurez la faculté de transmettre tels quels'

Aussitôt que nous connaissons l'embarquement de manière certaine, nous nous engageons à vous remettre sur votre demande un a venant d'assurance, si celles-ci sont soignées par nous'

De convention expresse les documents- sont affectes par nous à titre de gage. Et de .nantissement à la bonne fin des avances qui

Résulteront de votre ...payement....(7) ainsi qu'au remboursement de toutes sommes dont

Nous serions débiteurs envers vous pour quelque motif qui ce soit

La mobilisation du crédit i par acceptation ne fait pas obstacle a votre demande de consultation de marge avant l'échéance des traites,

Si le prix de la marchandise vient à baisser au-dessous du montant total des traites acceptés.

Vous voudrez bien débiter notre compte n° 004003224000..... du montant de cette opération ainsi

Que de vos frais et commissions.

Pour toute la condition non prévue ci-dessus, votre Etablissement se conformera au règlement uniforme relatif aux crédits

Documentaires : établi par la chambre Internationale de commerce, sous réserve de l'application des règles et usages Propres aux

Pays ou l'opération se dé roulera et qui n'auraient pas adopté les Règles ou Usances uniformes.

Signature

Client :
Adresse :
Compte N°

EL OUED LE

**MR LE DIRECTEUR DU CREDIT
POPULAIRE D'ALGERIE
AGENCE EL OUED322.**

Objet : Demande de domiciliation

Dans le cadre de notre activité et de la réglementation des changes notamment l'instruction n 20/94 de la Banque D'Algérie, nous vous demandons de nous domicilier, l'opération référencée ci-après :

La facture N°
MONTANT :
CV DZD :
MARCHANDISES
Mode de règlement :

Dans l'attente, veuillez agréer monsieur, mes salutations les meilleurs.

Cordiales salutations

Le gérant

AGENCE D'ELOUED -322-

EL OUED LE 08/12/2022

**D- O- P -E-X
SERVICE CREDOC
ALGER**

OBJET : DEMANDE DE LEVEE DE RESERVE S/ LC

S/REF: 322CD131.907NK

O/SAMIRA AYACHI

Règlement de : 130 500.00 USD

SUR LA DEMANDE DE NOTRE RELATION : NOUS VOUS DEMANDONS DE
PROCEDER A LA LEVEE DE RESERVE SUR LA L/C CITE EN OBJET.

ET NOUS VOUS AUTORISONS A REGLE LE BENEFICIAIRE.

Cordiales salutations

CREDIT POPULAIRE D'ALGERIE
AGENCE 322 EL OUED

REF N° : AEO/SC/

/2022

ENGAGEMENT D'IMPORTATION

CADRE RESERVE A L'IMPORTATEUR

NOM /RAISON SOCIALE :	AGENCE :EL OUED 322
ACTIVITE :	N° DE COMPTE :
ADRESSE :	DATE OUVERTURE DE COMPTE :
TELEPHONE :	N° D'IDENTIFICATION FISCALE :
FAX :	CODE N° :

Dans le cadre de notre activité et de la réglementation des changes ,notamment l'instruction N° 20/94 de la banque D'Algérie ,nous vous demandons de nous domicilier ,l'opération référencée ci-après :

CADRE RESERVE A L'OPERATION

PRODUIT

NATURE DU PRODUIT IMPORTE :
 N° TARIF DOUANIER :
 DESTINE A LA : **REVENTE EN L'ETAT /TRANSFORMATION ,équipement**
 QUANTITE : PRIX UNITAIRE :

FOURNISSEUR

NOM OU RAISON SOCIALE :
 ADRESSE : PAYS :

REGLEMENT

N° DE FACTURE : DATE DE LA FACTURE :
 MODE DE REGLEMENT : **CREDOC/ REMDOC/TRANSFERT (1)** BANQUE FOURNISSEUR :
 MONTANT EN DEVISE : CONTRE VALEUR EN DA :

Nous certifions sincère et véritable les indications portées sur le présent engagement ,pris sous notre entière responsabilité .

DATE

CACHET ET SIGNATURE DE L'IMPORTEUR

CADRE RESERVE A L'AGENCE

La présente opération réalisée ,par CREDIT DOCUMENTAIRE /REMISE DOCUMENTAIRE /TRANSFERT LIBRE est autorisée dans le strict respect de la réglementation des changes et du commerce extérieur en Algérie et en application de l'instruction 499 PDG du 29/12/94 .

Sa contre valeur en \$ US a fait l'objet d'une provision représentant % à nos caisses
 Par débit compte Dinars /compte Devises
 En date du : / /
 Autorisation de crédit N° du / / dont copie jointe (*)

DATE

CACHET ET SIGNATURE DU CHEF D'AGENCE

(1) Rayer la mention inutile

(*) mention facultative

ENGAGEMENT

Je soussigné.....représentant légal de la société

-Raison sociale :

-Activité :

-Adresse :

-NIF N° :

M'engage au nom de la société à destiner les produits importés exclusivement

Au besoin de l'exploitation de l'entreprise et de ce fait, je m'interdis à revendre

Les produits en question en l'état.

En outre, j'atteste que les quantités importées correspondent aux capacités de

Production et aux moyens humains, matériels et de stockage de la société.

Fait à El- oued le.....

Cachet et signature.

قائمة الملاحق

الجمهورية الجزائرية الديمقراطية الشعبية
République Algérienne Démocratique et Populaire
وزارة التعليم العالي والبحث العلمي
Ministère de l'Enseignement Supérieur et de la Recherche Scientifique
جامعة الشهيد حخة لخضر الوادي
Université Echahid Hamma Lakhdar d'El Oued

Faculté des sciences économiques et commerce, sciences
gestions



كلية العلوم الاقتصادية والتجارية وعلوم التسيير
قسم علوم التسيير
الرقم:/ق.ع.م.و.م.ك.ع.ت.2023

إلى السيد: مدير مركز الدراسات والبحوث
التسويقية والعلاقات العامة CPA

الموضوع: تربص تطبيقي

في إطار التربصات التطبيقية التي يقوم بها طلبة قسم علوم التسيير لتطبيق معلوماتهم النظرية في الوسط العلمي المهني.

نطلب من سيادتكم إمكانية استقبال الطلبة الآتية أسمائهم:

- اسم واللقب: أ. ب. ج. د. هـ. تاريخ ومكان الميلاد: 2002/02/05 بالوادي رقم التسجيل: 2020.39.06.21.48
- اسم واللقب: ج. ز. ح. ط. ي. ك. تاريخ ومكان الميلاد: 2004/12/09 بالوادي رقم التسجيل: 2020.39.06.65.88
- اسم واللقب: هـ. ز. ح. ط. ي. ك. تاريخ ومكان الميلاد: 1999/02/01 بالوادي رقم التسجيل: 2020.39.07.83.14
- اسم واللقب: م. ن. هـ. ز. ح. ط. ي. ك. تاريخ ومكان الميلاد: 1999/04/24 بالوادي رقم التسجيل: 2020.39.07.68.96

- التخصص: التسيير الإداري
- موضوع البحث: الأبحاث التسويقية و دورها في تطوير التجارة الإلكترونية
- الأستاذ المشرف: عيسى عيسى

في مؤسستكم وذلك لمدة: 15 يومًا

ابتداءً من: 2023/04/08

إلى غاية: 2023/04/20



موافقة المؤسسة المستقبلة

GUEDDA SAID
Directeur Adjoint